DEVRİMCİ İŞÇİ

25. 7. 1983 Özel sayı

Cunta yurtdışında tertip ve provakasyon peşinde

Devrimciler tarafından gönderilmiş görüntüsü verilen bombalı paket bir işçimizin elinde patladı

- *Köln Konsolosluğuna götürmesi için Aachen'da bir yuttaşımıza gönderilen bomba zamansız şekilde patlayınca devrimcilere yönelik büyük bir oyun açığa çıktı.*
- *Bombanın AlmanOrdusuna ait olması, Alman Nazi örgütlerinin de provakasyon hareketinin içinde olması ihtimalini arttırıyor.*
- *Faşist cunta ve onun yurtdışındaki destekçileri, ilerici, demokrat ve devrimci güçlere karşı sinsi bir tertip ve provakasyon hazırlığı yapıyorlar.*
- *Türk gazeteleri, "Ermeni terörizmi" şamatasıyla MİT'in yurtdışında terörist eylemlere başlamasını meşrulaştırmaya çalışıyor.*
- *Köln Konsolosluğunda patlayacağı hesabıyla hazırlana bombalı paket olayının Zimmerman'ın Türkiye gezisinin öncesine rastlaması dikkat çekicidir.*
- *Bütün yabancı ve Alman sol güçlerini tertip ve provakasyonlara karşı uyanık olmaya çağırıyoruz*

Cuntacıların ve onların muhtemel işbirlikçisi nazilerin yurtdışında tertip ve provakasyon hazırlığı yaptıkları ortaya çıktı. MİT ve cuntacı faşistler ilk ciddi tertiplerinde yakayı ele verdiler, suçüstü yakalandılar.

Geçtiğimiz günlerde Aachen'de bir işçimize gönderilen bombalı paketin zamansız bir şekilde patlaması, cuntacıfaşistlerin yurtdışında yeni tertip ve provokasyon hazırlıkları yaptığını göstermektedir.

9 Temmuz 1983 günü kendisine gönderilen bir paketi açan yurttaşımız İzzet Baykam, pakete yerleştirilen bombanın patlaması sonucu ağır şekilde yaralandı ve kaldırıldığı hastanede 19 Temmuz günü hayatını kaybetti.

Türk gazetelerinde ve özellikle Tercüman'da birkaç gün üst üste Aachen'daki patlama olayıyla ilgili haberler yeraldı. Ancak bu haberlerin hiçbirisinde olayla ilgili tam ve doyurucu bir bilgiye rastlanmıyordu. Tercüman Gazetesi bilinçli olarak olaya siyasi bir yön vermeye çalışıyor, fakat bunu başaramıyordu.

Bombayı kimler ve niçin göndermişti? Bu olay niçin bir esrar perdesine büründürülmüştü? Yoksa eylemi düzenleyenlerin planı yarı yolda tıkanmışmıydı? Yurttaşımız İzzet Baykam'ın ifade veremeden hayatını kaybetmesi, olay üzerindeki esrar perdesini daha da kalınlaştırmıştı.

BOMBALI PAKET DEVRİMCİLERE MALEDİLMEYE ÇALIŞILIYOR

Bu ve benzeri sorular bugün aydınlanmış ve bir yurttaşımızın ölümüne neden olan bombalı paket olayının failinin cuntacılar ve yabancı düşmanlığını körüklemek isteyen çevreler olduğu ortaya çıkmıştır. Bombalı paketin üstünde adresi yazılı *Devrimci İşçi* dergisi sorumlusu Şakir Akhan olayla ilgili şunları söyledi.

"11 Temmuz günü Alman Polisi, Hamburg Türk-Kürt-Alman İşçi derneğine gelerek benim ifademe başvurmak istediğini söyledi. Polisten bana aktarıldığına göre, Aachen'de çalışan İzzet Baykam adlı işçimize göndrerilen paketin gönderen bölümünde Şakir Akhan yazmaktaymış. Polis yetkililerinin verdiği bilgiye göre, İzzet Baykam'a daha önce bir mektup gönderilmiş ve mektupta şu ifadeler bulunuyormuş:

'İzzet kardeş, sana paket gönderiyoruz. Bu paketi aldığında açma ve Köln Konsolosluğuna götür, ver. Kurtuluşa Kadar Savaş - Tek Yol Devrim - Kahrolsun Faşist Cunta - Türk İşçi Cemiyeti, V.i.s.d.p. Şakir Akhan, Rostocker str. 4, 2000 HAMBURG 1' (bu adres benim yayınlarımda kullandığım bir adrestir.)

Alman Polisi yaptığı soruşturma sonucunda olayla benim hiç bir ilişkimin bulunmadığını saptıyordu.

Paketin postaya verildiği gün ve saatte benim mahkemede oluşumu resmen kanıtlamam, dernekteki ve evimdeki daktiloların harfleri ile mektupta ve pakette kullanılan daktilo harflerinin birbirini tutmaması benim bu olayla ilgimin bulunmadığının ilk kanıtlarıydı. Daha da ötesi, her hangi bir yere bombalı paket gönderen birisinin paketin üzerine kendi adını ve adresini yazması kadar saçma bir şey olamazdı."

YARIM KALAN TERTİP VE PROVOKASYON GİRİŞİMİ

Bütün bunların dışında Şakir Akhan'ın ve ilerici devrimci güçlerin böyle bir olayla ilişkilerinin olmayacağı açıktır. Devrimciler, sağa sola bombalı paket göndermek suretiyle halklarımızın lehine, cuntanın aleyhine herhangi bir sonuç elde edilemeyeceğini bilirler.

Yine herkez tarafından bilinmektedir ki,anti-faşist güçler bugün yurtdışında cuntaya karşı haklı ve meşru bir mücadele çizgisi izlemektedirler.

Buna rağmen gizli ve karanlık bir gücün böyle bir eylem düzenlemesi ve bunu devrimcilerin yaptığı izlemini yaratmaya çalışması açıktır ki, anti-faşist güçlerin cuntaya karşı yurtdışında sürdürdükleri haklı ve meşru mücadeleyi gölgelemeye yöneliktir. İşte son bombalı paket olayı, cuntacı faşistlerin bu amaçla düzenledikleri bir tertiptir.

Ne var ki bu haince tertip, yarım kalmıştır, sonuca ulaşamamıştır.

Cuntacıların planlarını, bombanın Köln Konsolosluğunda patlayacağı hesabı üzerine kurdukları anlaşılmaktadır. Şakir Akhan ve devrimciler tarafından gönderilmiş görüntüsü verilen paketin TC'nin Köln Konsolosluğunda patlaması ile birlikte kamuoyu çalkalanacak, yaratılan dehşet ortamı ve toz duman havası içinde cuntacı faşistler, MİT ve diğerleri, devrimcileri Avrupa ve Alman Kamuoyundan tecrit etmek için harekete geçeceklerdi. Böylece tam da Federal İçişleri bakanı Zimmerman'in Türkiye'ye gideceği bir sırada devrimci güçlerin "terörist" oldukları kanıtlanmış olacaktı. Yine böylece, cunta Avrupa Kamuoyunda itibar kazanacak, "demokrasiye geçerken" batılı dostlarının tam desteğini elde edecekti. Bir yandan da yurtdışındaki muhalefet bastırılmış olacaktı.

Böylesine çok yönlü bir sonuç elde etmek için planlanan tertip, bombalı paketin daha Köln Konsolosluğuna varmadan patlaması yüzünden yarım kalmıştır. Masum bir yurttaşımızın ölümüne neden olan bu tertip amacına ulaşamamıştır.

Devrimcilerin yaptığı görüntüsü verilerek düzenlenen bu tertibin zamanlamasının da iyi yapıldığı anlaşılmaktadır. Köln Konsolosluğunda patlayacağı hesabıyla hazırlanan bombalı paketin Zimmerman'ın Türkiye'ye gitmesinden 10 gün önce postaya verilmiş olması dikkat çekicidir.

Öte yandan gazeteler, patlayan bombanın Alman ordusunda kullanılan bomba çeşitlerinden olduğunu yazmışlardır.

Diğer ilgiç bir gelişmede, Alman polisinin bu olayla ilgili resmi bir açıklama yapmaktan kaçınmasıdır.

CUNTACI TERÖRİSTLERE KARŞI SOL GÜÇLERİ VE KAMUOYUNU UYANIK OLMAYA ÇAĞIRIYORUZ

Ülkemizi bir tutsaklar kampı haline çeviren faşist cunta terörist eylemlerine şimdi de yurtdışında başlamayı planlamaktadır. Son bombalı paket olayı bunun ilk işaretlerinden birisidir. Zorba generaller, tertip-provakasyon ve diğer gizli savaş yöntemleriyle yurtdışındaki anti-faşist muhalefeti etkisizleştirmeyi amaçlamaktadır.

Federal İçişleri Bakanı Zimmerman'ın Türkiye gezisi sırasında Türk ve Alman polislerinin **"Terörizme karşı ortak mücadele"** etmeleri üzerinde anlaşmış olması, cuntacı teröristlere, MİT'e ve faşistlere Almanya'da rahatça at oynatma olanağı sağlayacaktır. Federal Alman makamlarının cuntacı teröristlere yardım etmesi hiç bir şekilde Alman toplumuna yararlı olamaz. Zimmerman'la cuntanın Almanya'daki Türkiyeli politik mültecilerle ilgili bazı planlar yaptıkları da anlaşılmaktadır. Kohl Hükümetinin öteden beri, Almanya'daki anti-faşist kuruluşları yasaklamak gibi bir düşüncenin olduğu bilinmektedir.

Dikkat çeken bir başka önemli gelişme de şudur: Türk gazeteleri, ASALA adındaki Ermeni örgütünün niye ve kime hizmet ettiği belli olmayan faaliyetlerini ve bu örgütün, T.C. devleti ile yurttaşlık bağından öte bir ilişkisi bulunmayan uçak yolcularını bile bombayla öldürmeye kadar varan eylemlerini bahane ederek MİT'in yurtdışında terörist eylemlere girişmesinin propagandasını yapmaktadır. Türk gazeteleri cuntanın katliam girişimleri için kamuoyunu önceden hazırlama çabasındadır.

Cunta denetimindeki resmi terör kurumları ile cunta destekçisi bazı faşist kuruluşların Avrupa ülkelerinde başvurabilecekleri saldırı, tertip ve provokasyonlara karşı, tüm ilerici, demokrat ve devrimci güçleri ve tüm kamuoyunu uyanık olmaya çağırıyoruz.

Faşist generallerin emriyle düzenlenmesi muhtemel tertiplere ve saldırılara karşı ve gerçek bir terör örgütü olan Evren cuntasının isteği üzerine Alman makamları tarafından gündeme getirilecek olan baskılara karşı kamuoyu daime uyanık tutulmalıdır. Tertip, provakasyon ve saldırılar güçlü bir kamuoyu desteği ile boşa çıkarılmalıdır.

Hiç birtertip, baskı ve saldırı, ilerici ve demokrat güçlerin cuntaya karşı yurtdışında sürdürdükleri haklı ve meşru mücadeleyi engelleyemeyecektir.

Aachen olayı aydınlatılmalı, Alman polisi bombalı paket tertibini ve provakasyonunu kamuoyuna açıklamalıdır.

Faşist untanın Aachen provakasyonu gizlenmemelidir.

MİT'in Federal Almanya'da faaliyet göstermesine ve terörist eylemlerde bulunmasına izin verilmemelidir.

Cuntanın, MİT'in yabancı düşmanlığını körükleyen çevrelerle işbirliği açığa çıkartılmalıdır.

İşçi İzzet Baykam'ın katilleri bulunmalı ve kamuoyuna açıklanmalıdır.

Federal Almanya Hükümeti, masum insanları öldüren cuntaya yaptığı yardımları durdurmalıdır.

Ağır yaralanan Türk işç

Bombalı Baykan'ın

Adresine gönderilen bir paketi açarken meydana gelen patlama nedeniyle önce "Öldü,, haberi yayılan, sonra ağır yaralandığı anlaşılan Trabzon'lu İzzet Baykan'ın bazı parmakları kesildi. Ameliyat edilmesine rağmen bir gözü kurtarılamadı.

Hayrettin KALYONCU

AACHEN (Hürriyet) - Adına gönderilen bir paketi açarken meydana gelen bir patlama üzerine Trabzonlu İzzet Baykan'ın ağır yaralanması olayının sırları hala çözülemedi. Polis, olayı Baykan'ın verecei ifadenin aydınlatabileceği umudunda.

Olayın meydana geldiği Erkelanz bölgesine de bakan Kriminal Polis yetkilisi Schraubstock, yabancı

aleyhta böyle bilecek ğini s

Alman iddiasın

DEVRİMCİ İŞÇİ

Selam olsun direnene, teslim olmayana!

Halklarımızın yiğit evlatlarının direnişine sahip çıkalım!

İstanbul Metris, Kabakoz, Sultanahmet ve Sağmalcılar cezaevlerinde direniş var, haklı ve onurlu bir kavga var. Bütün devrimci ve yurtsever grupların katıldığı açlık grevi 7 Temmuz 1983 günü başladı.

Direnişin nedenleri 2500 tutuklu adına dışarı gönderilen ve metnini yanda yayınladığımız mesajda sıralanıyor.

TUTUKLU AİLELERİ EVLATLARINA SAHİP ÇIKIYOR

7 Temmuz günü başlayan açlık grevi, tutuklu aileleri tarafından destekleniyor. Aileler hergün sabahtan akşama kadar cezaevlerinin önünde bekliyor. Görüş yasağı olduğu için çocuklarıyla görüşemiyorlar. Aileler, açlık grevindeki yakınları için cezaevlerinin önünde bazı günler gösteri yapıyorlar. Alınan bilgilere göre, sıkıyönetim yetkilileri tutuklu ailelerini de copla, tekme-tokatla dövdürüyor.

Tutuklu aileleri kendi aralarında birleşerek Ankara'ya gittiler, hükümete topluca çıkıp, açlık grevindeki tutuklular üzerinde uygulanan baskıları protesto ettiler.

Hergün "Kahrolsun Faşizm" sloganlarını haykırarak direnişe devam eden tutuklular üzerinde idarenin baskıları yoğunlaştı. Fenalaşan tutuklular hastaneye kaldırılmıyor. Mahmut Bayram, Aslan Çağlayan ve Mehmet Erdem adlı devrimciler ancak ölmek üzereyken hastaneye kaldırıldılar. Cezaevi idaresi, şeker, çay vb. şeyleri yasakladı. Tutuklular kendilerine zorla giydirilmeye çalışılan tek tip elbiseleri koğuşların ortasında ateşe verip yaktılar.

İstanbul cezaevinde başlayan direniş kararlı bir şekilde devam ediyor. Direnişçiler arasında tam bir birlik ve kararlılık var.

BU ÇAĞRIYA KULAK VERELİM

Açlık grevindeki tutukluların tüm dünyaya yaptıkları çağrıya ilk ses Yurtdışından olsun. Yurtdışında yaşayan tüm ilerici, demokrat, yurtsever ve devrimci kişi ve kuruluşlar, bütün olanaklarımızla direnişçilere sahip çıkalım.

Halklarımızın en değerli evlatlarını bu haklı ve onurlu kavgalarında yalnız bırakmayalım. Direnişi her yerde duyuralım. Direnişe her kesimden destek sağlayalım. Tutukluların yalnız ve sahipsiz olmadığını cuntaya gösterelim. Direnişin başarısında bizlere de önemli görev düştüğünü unutmayalım.

İstanbul Askeri Cezaevlerinde açlık grevinde bulunan 2 bin 500 tutuklunun dünya ve Türkiye kamuoyuna mesajı

"Herkes süresiz açlık grevine destek olmalı, cuntanın baskı ve işkencelerini teşhir etmelidir"

Faşist Cunta, "**demokrasiye geçiyoruz**" manevrasiyle birlikte emekçi halk kitleleri ve devrimciler üzerinde yoğun baskı ve terörünü artırmaya devam ediyor. Başta emekçi halk kitleleri olmak üzere, hakim sınıfların bazı kliklerinin bile örgütlenmesine izin vermiyor. Faşist Evren diktatörlüğü sınırlarının ve oyuncularının kendilerince çizildiği güdümlü bir parlamento istiyor. Öte yandan Faşist Cunta, emekçi halkımıza, devrimcilere, demokratlara karşı baskı ve işkencelerini sürdürüyor.

İŞKENCE, KATLİAM VE İDAMLAR

Faşist Cunta işbaşına geldiğinden itibaren, polis karakollarında, siyasi poliste, MİT binalarında, askeri kışla ve karargahlarda binlerce yurtsever devrimciyi işkenceden geçirdi. İşkence; yaygın ve sistematik bir sorgulama yöntemi oldu. Yüzlerce insan işkencede can verdi. Göstermelik olarak açılan işkence davaları ise dünya kamuoyunu aldatmak içindir. İşkence katliamlarının dışında, yüzlerce devrimci, ilerici ise sokaklarda, dağlarda polis ve ordu birlikleri tarafından kurşunlanarak öldürüldü. Öte yandan göstermelik yargılamalar sonucu idam cezasına çarptırılan 20'den *fazla devrimci asıldı.*

MAHKEMELER

Evren, konuşmalarında olağanüstü mahkemeler kurmadığından bahsediyor. Çünkü buna gerek yoktu. Varolan sıkıyönetim mahkemeleri zaten olağanüstüdür. İddianameler, işkenceyle alınan ifadelere dayandırılarak hazırlanır. Toplu açılan davalara bütün tutuklular götürülmez. 5-10 kişilik gruplar halinde götürülür. Sorgu ve kimlik kontrolü yapılmadan, tutuklu hiç mahkemeye çıkarılmadan bile yargılama yapılır. Tanıklar koşullandırılarak mahkemeye getirilir, hiçbir savunma imkanı tanınmaz, dilekçe bile okutturulmaz, savunma süresi kısa tutulur veya tutuklu hiç konuşturulmaz. Kısacası, yargılama, sadece kamuoyunun gözünü boyamak için yapılmaktadır.

GÖZALTI

Faşist Cuntanın ilk yılında üç ay olan gözaltı süresi, bir tutuklunun polis tarafından istenildiği an cezaevinden sorgulamaya götürülmesi yasasının çıkışından sonra 45 güne indirildi. Aslında gözaltı süresi sonsuzdur. Cezaevinde bulunan bir tutuklu her an gözaltına alınma tehditi altındadır ve bu yasallaştırılmıştır. Bu faşist uygulamaya karşı tutuklular direnmektedir. Gözaltına alınacak tutuklunun siyasi polise götürülmesi için devrimcilere karşı operasyonlar yapılmakta ve dayak, işkence cezaevinden başlamaktadır. İstanbul-Alemdağ askeri cezaevinde iki devrimcinin gözaltına alınması için yapılan bir operasyonda gaz bombaları sonucu Hakan Mermeroluk ve Şerif Akkaya adlı iki devrimci katledilmiş, yüzlercesi yaralanmıştır.

CEZAEVLERİ

Faşist Cuntanın askeri cezaevleri işkence ve baskı yuvasıdır. 12 Eylülden beri cezaevlerinde askeri yaptırım ve işkence politikası devam etmektedir. Bu yaptırımlar, tutukluların bir asker gibi subayların emir kulu haline getirilmesi, *Cuntanın sembollerine* selam durulması, cuntanın eğitimine tabi tutulması, saçların sıfır numaraya vurulması, kısacası; bir tutuklunun tüm insan hakla*rından yoksun bırakılarak onuru*nu yitirmesini amaçlamaktadır. Yaptırımlara direnmek, her türlü işkenceye, baskı ve dayağa, avukat, aile ziyaretleri, havalandırma, gazete, kitap yasaklarına uğramak demektir. Askeri yaptırımlara direnilmesi sonucu Diyarbakır'da, Mamak'ta birçok ilerici, devrimci katledilmiştir. Cezaevlerinde işkence sonucu birçok insan aklını kaybetmiş, sakatlanmış ve hatta sinir krizi geçirip kendini asanlar bile olmuştur. Örneğin, Metris'te 1982 yazında Hakkı Hocaoğlu, sinir krizleri geçirmesine rağmen hastaneye kaldırılmamış, sonuçta kendini asmasına göz yumulmuştur.

Cezaevlerinde avukat görüşü ya yasaktır, ya da 15-20 tutukluya 20 dakika avukat görüşü verilmekte ve görüş askerler tarafından dinlenilmektedir. Ayrıca cezaevinde savunma imkanları tümden ortadan kaldırılmış, hatta son aylarda kağıt-kalem verilmesi bile sıkıyönetim tarafından yasaklanmıştır. Dilekçeler mahkemeye getirilirken cezaevi idaresince yasaklanıyor. Birkaç dakika olarak verilen aile ziyaretlerinde ailenin tutuklu yakınına herhangi bir eşya, yiyecek vermesi yasaktır.

Cezaevlerinde ilerici, devrimci tutukluları askeri yaptırımlara tabi kılmak için işkence, dayak ve yasaklar temel yöntemlerdir. Tutuklular, işkenceci olarak yetiştirilen özel askeri gruplar tarafından, ya topluca koğuşlarda, ya da tek tek özel işkence odalarında dayak ve işkenceye tabi tutulmaktadır. Bunun dışında havalandırma, ziyaret, avukat, gazete yasakları konmakta; kitap, kağıt, kalem verilmemektedir. Amaç, devrimci, ilerici tutukluları yıldırmak, cuntaya bağlı onursuz insanlar durumuna getirmektir. Devrimci, ilerici tutuklular, bu işkenceler karşısında yıllardır direnmektedir. *Birçok kereler açlık direnişlerine* başvurulmuş, İstanbul'da tüm askeri cezaevlerinde, Ankara-Mamak'ta, Diyarbakır'da, Bartın'da, Çanakkale'de, Elazığ'da *ve Türkiye'nin daha birçok yerinde 10, 15, 20, 30 ve 40'ı günlere varan sayısız ve tüm tutukluların* katıldığı açlık grevleri yapılmıştır. Her açlık grevi sonucu, cunta sözcüleri "**işkencelere son vereceğiz, haklarınızı vereceğiz**" demelerine rağmen bugüne kadar işkence, dayak ve yasaklar devam *etmiştir.*

İSTANBUL CEZAEVLERİNDE BASKI POLİTİKASI

Bugün Faşist Cunta, cezaevlerindeki baskı ve işkence yöntem*lerini daha da artırarak tatbik et*meye başlamıştır. Bu uygulama*ya göre, cezaevleri İçişleri Bakanlığına bağlanacak ve cezaevlerini* vali-polis idare edecektir. Ayrıca direnen ve belli grupların önder durumundaki devrimci tutukluların doldurulacağı tek veya iki kişilik hücre tipi cezaevleri açılmaya başlandı. Amaç, çeşitli cezaevlerinden seçilen direnen devrimcilerin bu hücre tipi cezaevlerinde baskı ve işkencelere tabi tutulmasıdır.

Yani hücre tipi cezaevleri, baskı ve çeşitli kanlı tertiplerin, işkencelerin yapılacağı yerler olacaktır.

Hücre tipi cezaevlerinden birisi 4 Temmuz 1983'te İstanbul Sağmalcılar'da açıldı. İstanbul'daki askeri cezaevlerinden seçilen devrimci tutuklular buraya götürüldü. Daha cezaevinin girişinde işkence başladı. Bayıltılıncaya kadar dövülen tutuklunun önce sıfır numara saçı kesiliyor, sonra bütün sivil elbiseleri alınarak tek tip cezaevi elbisesi giydirilmeye çalışılıyor. Daha sonra askeri yaptırımlara uyulması ve tek tip cezaevi elbisesinin kabul edilmesi için işkence, dayak ve her türlü yasak devam ediyor.

Devrimci tutuklulara tek tip cezaevi elbisesinin giydirilmeye çalışılması, askeri yaptırımın yeni bir şeklidir. Ve İstanbul'da bu, gündeme getirilmiş ve bir saldırı-işkence, dayak- başlatılmıştır. Bu politika Türkiye'nin bir çok cezaevlerinde zaten sürmektedir. Mamak, Diyarbakır, Antakya, Bartın, Çanakkale, Malatya cezaevlerinde tek tip elbise giydirilmesi için baskı ve işkence devam etmektedir. Sağmalcılar hücre cezaevinde de politik tutuklular dayak ve işkenceye rağmen cezaevi elbisesi giymemişler, anti-faşist sloganlarla karşılık vermişlerdir.

Tüm Dünya Kamuoyu, İlericiler, Devrimciler;

İstanbul'da başlatılan tek tip elbise uygulamasına, işkence ve baskılara karşı devrimci tutukluların teslim olması düşünülemezdi. Sağmalcılar'da tek kişilik hücrelere konularak kanlı tertip ve işkencelerle başbaşa bırakılan *devrimciler ve İstanbul'daki diğer* askeri cezaevlerindeki toplam 2 *binin üzerinde siyasi tutuklu;* baskı, işkence ve çeşitli yasaklara karşı süresiz açlık direnişine baş*lamıştır. Talepleri şunlardır:*

-Tek tip cezaevi elbisesinden vazgeçilmesi ve sivil elbiselerin geri verilmesi.

-İşkence, baskı ve tüm yasaklara (Avukat, ziyaret, havalandırma, gazete, kitap, kağıt, kalem) son verilmesi.

-Kanlı tertip ve işkence için yapılan hücre sisteminin kaldırılması, koğuş sistemine dönülmesi.

-Politik tutuklulara tüm hakların verilmesi.

Dünya ve Türkiye Kamuoyuna, Halkımıza, Tüm Demokrat ve Devrimcilere sesleniyoruz.

Faşist cunta 'demokrasiye geçiyoruz' demagojisiyle beraber tüm askeri ve sivil cezaevlerinde baskı ve işkencelerini yoğunlaştırmıştır. Tek tip cezaevi elbisesini dayatmaktadır. Sağmalcılar gibi hücre tipi cezaevlerinde direnen devrimcilere karşı kanlı tertipler kurmaktadır. Faşist cuntanın baskı ve işkencelerine karşı mücadeleyi yükseltmenin zamanıdır. Kendisine yurtsever, demokrat, devrimci diyen her grup, dernek veya kişiler üzerlerine düşen görevlerini yapmalıdırlar.

Herkes bulunduğu yerde, İstanbul'da tüm Askeri cezaevlerinde 2 binin üzerinde siyasi tutuklunun sürdürdüğü süresiz açlık direnişine destek olmalı, cuntanın baskı ve işkencelerini teşhir etmelidir.

Faşist cuntaya karşı olan tüm ilerici, demokrat ve devrimcileri, ilerici kamuoyunu mücadeleye destek olmaya çağırıyoruz.

İstanbul'daki "**Devrimci Sol, Partizan, TDKP, Devrimci Yol, Devrimci Kurtuluş, Halkın Devrimci Öncüleri, GKK, Devrimci Halkın Birliği, Halkın Birliği, Çayan Sempatizanları, Dev-Savaş, Birlik Yolu, Acil, Rızgari, Kawa, Türkiye Devriminin Yolu, Kurtuluş, THKP-C Savaşçıları, Partizan Yolu, TİKB, Halkın Yolu, Eylem Birliği** davalarında yargılanan 2 binin üzerinde devrimci, yurtsever ve demokratlar.
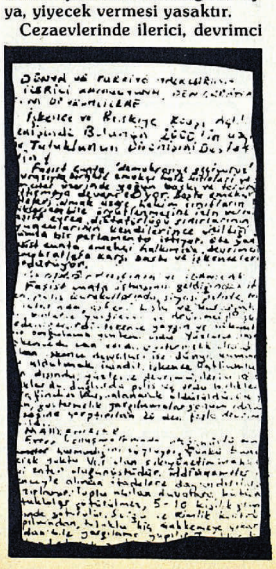
İstanbul Metris, Sultanahmet, Kabakoz ve Sağmalcılar tutukevlerinde bulunan tüm devrimci tutuklular.